

Grupo  
Santa Casa BH  
contra o

**CORONAVÍRUS**



# RECEPÇÕES E PORTAS DE ENTRADA COM PROFISSIONAL **PARA ABORDAGEM INICIAL**

Elaboração: Comissão Interna de Enfrentamento  
do Coronavírus no GSCBH/SCIH

Emissão: 20/3/20 às 18h

Atualização: 13/4/20 às 12h



# RECEPÇÃO

Recepção (sem proteção do vidro do guichê), porteiro, ascensorista e demais profissionais de saúde que realizarem **ABORDAGEM/AVALIAÇÃO DIRETA** do paciente deverão utilizar **MÁSCARA CIRÚRGICA**.  
Encaminhar para atendimento médico!



## FLUXO DE ATENDIMENTO – COVID 19 - Pronto atendimento adulto e pediátrico

### Caso suspeito ou provável – Clinicamente estável

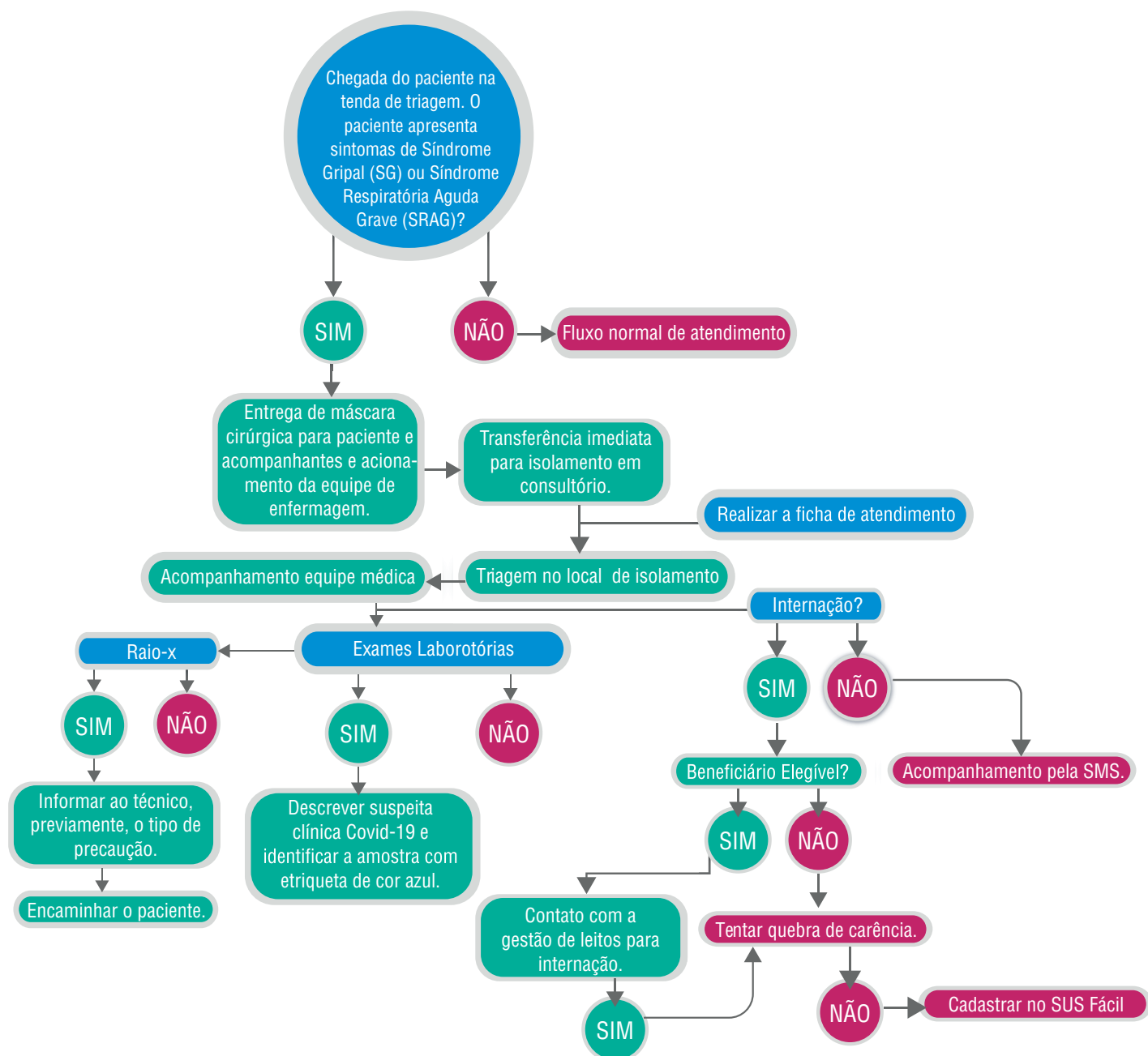

## Orientações - Atendimentos PA Infantil

- Encaminhar IMEDIATAMENTE o paciente para isolamento em consultório conforme ordem abaixo:

Leito 114

Leito 115

Consultório 4

Consultório 1

Consultório 3

- Utilizar a sala de procedimento da pediatria como consultório para maior agilidade no atendimento da demanda.

### • Fluxo de notificação

Casos de Síndrome Gripal

- Notificação em formulário on-line (<https://notifica.saude.gov.br/>).
- Sem coleta de exames para pesquisa de vírus respiratórios, exceto para profissionais de saúde, conforme fluxo divulgado pelo site da PBH no item Nota Técnica nº 11/2020 – Fluxo para coleta e transporte de espécime clínico para diagnóstico etiológico - Profissionais da Saúde.

### • Casos de SRAG

- Notificação imediata por telefone ao CIEVS-BH (telefones: 3246-5036 e 3246-5037, das 8h às 18h em dias úteis e telefone 98835-3120, das 18h às 8h em dias úteis e 24h/dia nos finais de semana e feriados).
- Realizar a Notificação de SRAG e <http://bit.ly/2019-ncov> em 2 vias originais e 1 xerox (1 via prontuário, 1 via NUVEH, 1 xerox para arquivamento no setor).

- Pacientes que aguardam vaga no SUS permanecem em isolamento no PA.

- Oferecer fralda, comadre ou marreco para evitar utilização de banheiro.

- A unidade de internação destinada às internações de casos suspeitos será no anexo da pediatria – 1º andar (Leitos: 111 ao 118)

- Instituir precaução respiratória e de contato, conforme orientação nas páginas 13 e 14 – Manejo de Síndrome Respiratória Aguda Grave e Síndrome Gripal.

## Orientações - Atendimentos PA Adulto

- Encaminhar **IMEDIATAMENTE** o paciente para isolamento em consultório conforme ordem abaixo:

Consultório 5

Consultório 8

Sala de Eletrocardiograma

Consultório 1

Consultório 3

- Se ultrapassar a quantidade de 5 pacientes isolados, outros consultórios poderão ser utilizados de acordo com a demanda.

- **Fluxo de notificação**

### Casos de Síndrome Gripal

- Notificação em formulário on-line (<https://notifica.saude.gov.br/>).
- Sem coleta de exames para pesquisa de vírus respiratórios, exceto para profissionais de saúde, conforme fluxo divulgado pelo site da PBH no item Nota Técnica nº 11/2020 – Fluxo para coleta e transporte de espécime clínico para diagnóstico etiológico - Profissionais da Saúde.

### Casos de SRAG

- Notificação **imediate** por telefone ao CIEVS-BH (telefones: 3246-5036 e 3246-5037, das 8h às 18h em dias úteis e telefone 98835-3120, das 18h às 8h em dias úteis e 24h/dia nos finais de semana e feriados).
- Realizar a Notificação de SRAG e <http://bit.ly/2019-ncov> em 2 vias originais e 1 xerox (1 via prontuário, 1 via NUVEH, 1 xerox para arquivamento no setor).

- Pacientes que aguardam vaga no SUS permanecem em isolamento no PA.
- Oferecer fralda, comadre ou marreco para evitar utilização de banheiro.
- A unidade de internação destinada às internações de casos suspeitos será o 4º C.
- Instituir precaução respiratória e de contato, conforme orientação nas páginas 13 e 14 – Manejo de Síndrome Respiratória Aguda Grave e Síndrome Gripal.

Caso suspeito ou provável – Clinicamente instável

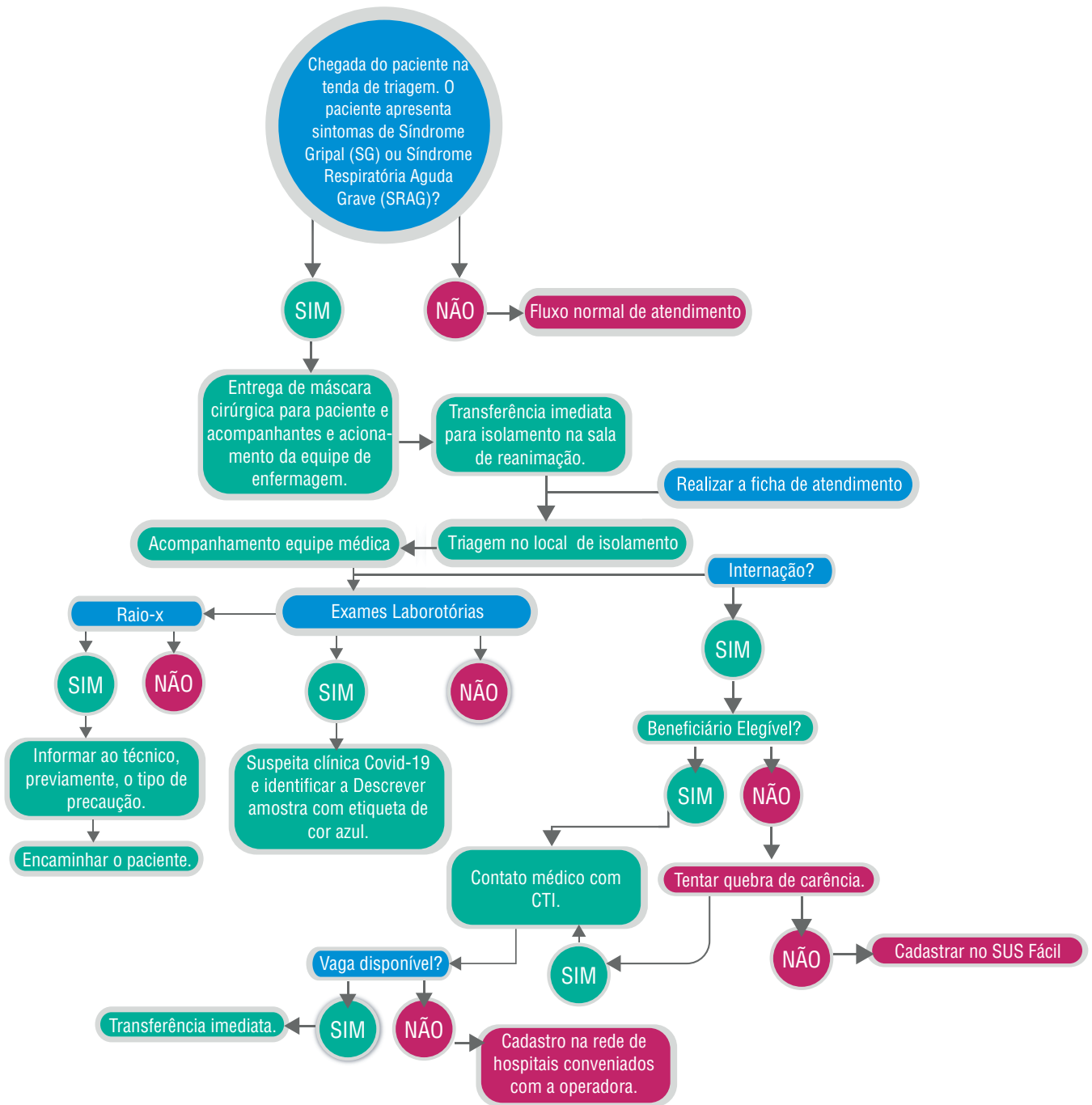

## Orientações - Atendimentos PA Infantil

- Encaminhar **IMEDIATAMENTE** o paciente para isolamento na sala de reanimação.
- Direcionar demais pacientes instáveis, sem quadro respiratório, para a sala de observação 1.
- Utilizar a sala de procedimento da pediatria como consultório para maior agilidade no atendimento da demanda.

### • Fluxo de notificação

#### Casos de SRAG

- Notificação **imediate** por telefone ao CIEVS-BH (telefones: 3246-5036 e 3246-5037, das 8h às 18h em dias úteis e telefone 98835-3120, das 18h às 8h em dias úteis e 24h/dia nos finais de semana e feriados).
- Realizar a Notificação de SRAG e <http://bit.ly/2019-ncov> em 2 vias originais e 1 xerox (1 via prontuário, 1 via NUVEH, 1 xerox para arquivamento no setor).
- Pacientes que aguardam vaga no SUS permanecem em isolamento no PA.
- Oferecer fralda, comadre ou marreco para evitar utilização de banheiro.
- Internar, prioritariamente, o paciente no BOX 5.
- Em caso de geração de aerossol (intubação, micronebulização, aspiração, coleta de material respiratório, entre outros).
- Instituir precaução respiratória e de contato, conforme orientação nas páginas 13 e 14 – Manejo de Síndrome Respiratória Aguda Grave e Síndrome Gripal.
- Se necessário TOMOGRAFIA, encaminhar o paciente nos horários estabelecidos: 10h às 12h, 17h e 20h. Os casos emergenciais serão encaminhados fora do horário estabelecido, após contato (ramal: 8396 – corporativo: 99527-9330) e informação sobre precaução.

## Orientações - Atendimentos PA Adulto

- Encaminhar **IMEDIATAMENTE** o paciente para isolamento na sala de reanimação.
- Direcionar demais pacientes instáveis, sem quadro respiratório, para a sala de observação 1.

### • Fluxo de notificação

#### Casos de SRAG

- Notificação **imediate** por telefone ao CIEVS-BH (telefones: 3246-5036 e 3246-5037, das 8h às 18h em dias úteis e telefone 98835-3120, das 18h às 8h em dias úteis e 24h/dia nos finais de semana e feriados).
- Realizar a Notificação de SRAG e <http://bit.ly/2019-ncov> em 2 vias originais e 1 xerox (1 via prontuário, 1 via NUVEH, 1 xerox para arquivamento no setor).
- Pacientes que aguardam vaga no SUS permanecem em isolamento no PA.
- Oferecer fralda, comadre ou marreco para evitar utilização de banheiro.
- Em caso de geração de aerossol (intubação, micronebulização, aspiração, coleta de material respiratório, entre outros).
- Instituir precaução respiratória e de contato, conforme orientação nas páginas 13 e 14 – Manejo de Síndrome Respiratória Aguda Grave e Síndrome Gripal.
- Se necessário TOMOGRAFIA, encaminhar o paciente nos horários estabelecidos: 10h às 12h, 17h e 20h. Os casos emergenciais serão encaminhados fora do horário estabelecido, após contato (ramal: 8396 – corporativo: 99527-9330) e informação sobre precaução.

## GAERE/CIEVS



### GAERE / CIEVS:

**Segunda a sexta-feira (8h às 18h):** (31) 3277-4331/ 3277-4845 - GAERE  
**Plantão da CIEVS (noite, finais de semana e feriado):** (31) 98835-3120

**Comunicar ao SCIH/NUVEH nos ramais 8101/8882.**  
**Abreviado SCIH, em caso de dúvida: 1740 (Dra. Claudia Murta)**



### DIAGNÓSTICO PARA PACIENTES INTERNADOS:

**Exame laboratorial: Diagnóstico Molecular Coronavírus COVID-19. O diagnóstico laboratorial será realizado para pacientes graves ou internados em CTI.**

## PRECAUÇÕES



### RECEPÇÃO (SEM PROTEÇÃO DO VIDRO DO GUICHÊ), PORTEIRO, ASCENSORISTA

- Trocar a máscara cirúrgica a cada duas horas ou se úmida/suja.
- Realizar a higienização das mãos com frequência.



### PROFISSIONAIS DE SAÚDE

- Profissionais de saúde que prestarem assistência direta ao paciente suspeito de COVID-19 devem utilizar os seguintes EPI's: máscara cirúrgica, protetor ocular, luvas e gorro, capote/avental descartável).
- Os EPIs devem ser descartados a cada atendimento (apenas os óculos devem ser reutilizados após limpeza com água e sabão e posterior desinfecção com álcool a 70%).
- Deve-se utilizar a máscara N95/PFF2 durante procedimentos geradores de aerossóis (ex.: intubação, aspiração de vias aéreas, nebulização, coleta de swab, entre outros) e mantê-la protegida para reutilização por até 15 dias.
- Imediatamente após a remoção da máscara cirúrgica ou dos outros EPIs, realizar a higienização das mãos.



### PACIENTES

- Utilizar máscara cirúrgica a partir do momento da suspeita e ser encaminhado, o mais rápido possível, para um local de isolamento. Manter a máscara durante o transporte.



### RESÍDUOS

- Para todos os leitos: saco vermelho e incinerar.



### LIMPEZA E DESINFECÇÃO

- Teto, parede e piso – água e sabão, posterior desinfecção com hipoclorito de sódio;
- Superfície e materiais médicos passíveis de desinfecção: álcool 70% para superfícies.
- Todo material passível de desinfecção/esterilização permanece com a rotina pré-definida.



### ROUPARIA

- Enxoval em saco infectante, será enviado para processamento conforme rotina pré definida.



# Acesso paciente adulto com caso suspeito de COVID-19 estável | Pavimento térreo

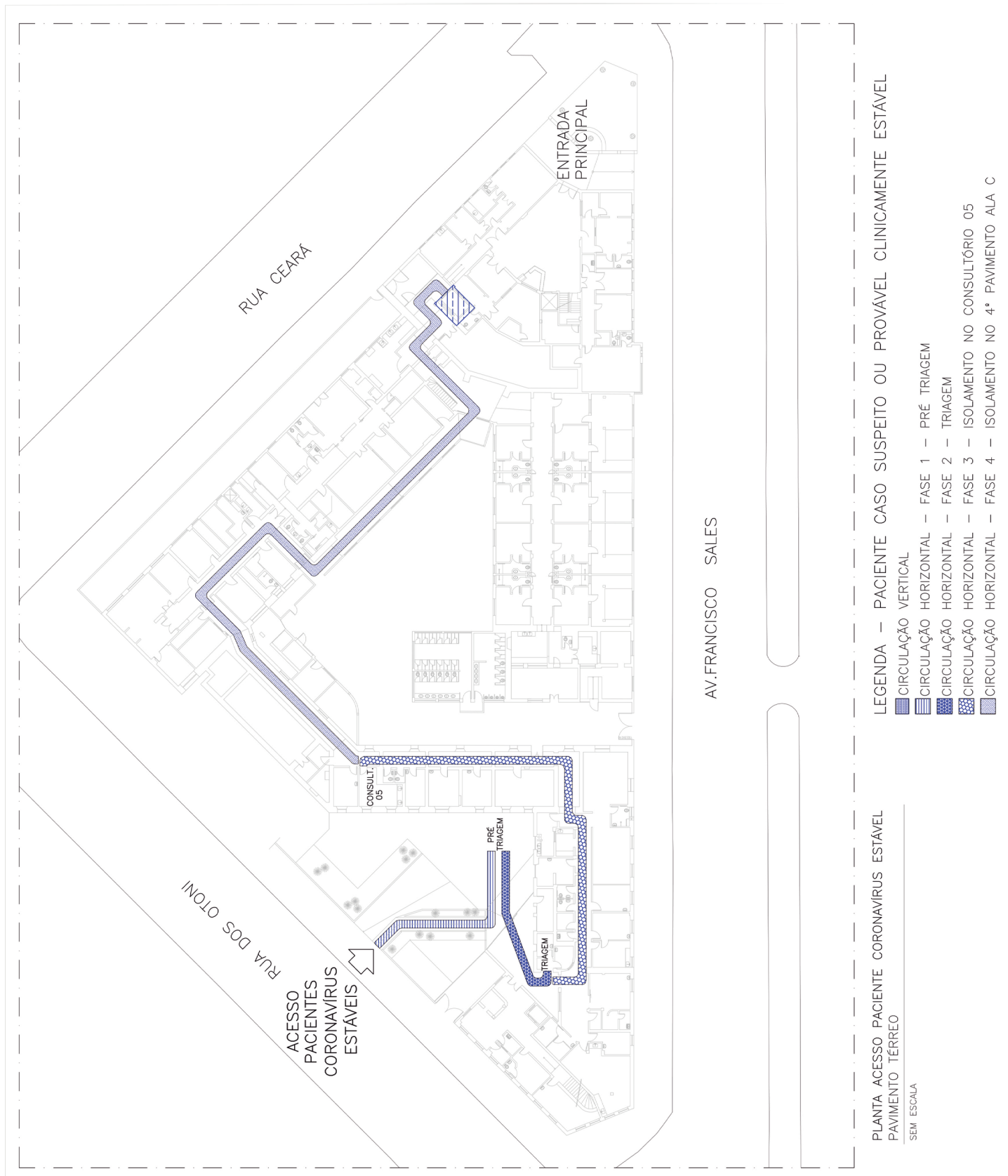

# Acesso paciente adulto com caso suspeito de COVID-19 estável | 4º Pavimento - Ala C

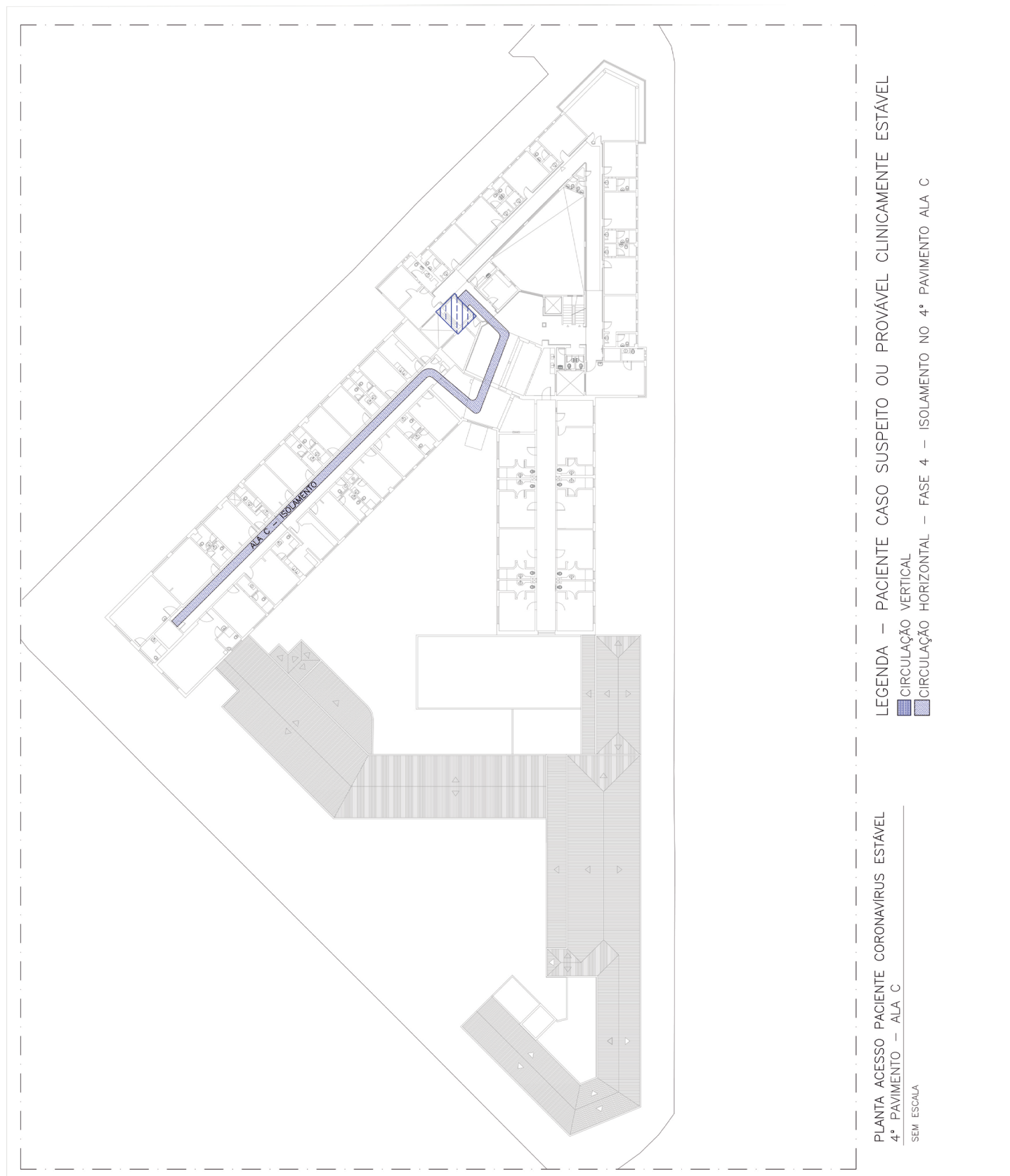

# Acesso paciente adulto com caso suspeito de COVID-19 instável | Pavimento térreo

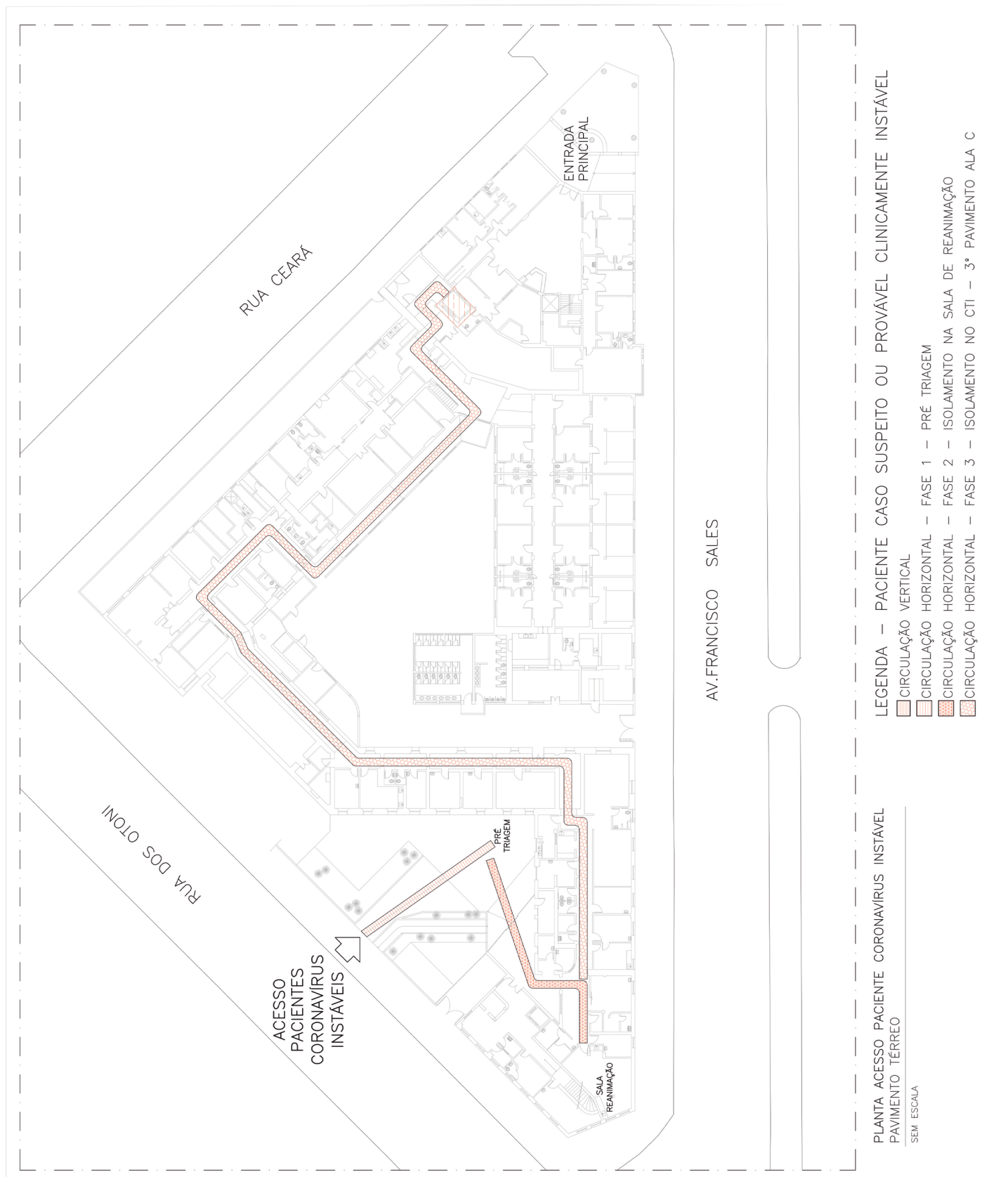

# Acesso paciente adulto com caso suspeito de COVID-19 instável | Pavimento térreo

